

105 年 11 月 23 日本校 106 學年度  
招生委員會第 4 次會議決議通過



# 國立高雄應用科技大學

## 106 學年度 二技進修部 申請入學招生簡章



地 址：80778 高雄市三民區建工路 415 號

網 址：<http://www.kuas.edu.tw>

(招生資訊網站：<http://admission.kuas.edu.tw>)

電子信箱：[iaoffice01@kuas.edu.tw](mailto:iaoffice01@kuas.edu.tw)

服務電話：(07)3814526 轉 2811~2815

傳 真：(07)3834260

國立高雄應用科技大學 106 學年度招生委員會編印

**國立高雄應用科技大學招生委員會**  
**106 學年度二技進修部申請入學重要日程表**

項 目	日 期
發售簡章	106 年 3 月 1 日 (三) ~ 106 年 6 月 9 日(五)
以「入學大學同等學力認定標準」 第三條第九項、第六條、第七條報 考證明文件寄交截止日期	106 年 5 月 1 日 (一) 前 (以郵戳為憑)
報 名 日 期	網路報名日期 106 年 5 月 8 日 (一) 9:00 起至 106 年 6 月 9 日 (五) 21:00 止
	繳費日期 106 年 5 月 8 日 (一) 9:00 起至 106 年 6 月 9 日 (五) 24:00 止
	※ 採現場繳交者： 106 年 6 月 9 日 (五) 21:00 前 地點：〈建工校區〉行政大樓 4 樓進修推廣處教務組 ※ 採郵寄方式者： 106 年 6 月 9 日 (五) 前 (以郵戳為憑)
成績網路公告及通知 (E-mail)	106 年 6 月 29 日 (四)
成績現場複查	106 年 6 月 30 日 (五)
錄取名單公布	106 年 7 月 7 日 (五)
正取生報到	106 年 7 月 10 日(一)至 106 年 7 月 11 日(二)14:00~20:30
依序通知備取生遞補缺額	106 年 7 月 12 日 (三) ~ 106 學年度第一學期開學日

※ 簡章購買須知

- 一、免費網路下載：請至本校招生資訊網站 (<http://admission.kuas.edu.tw/>) 或至本校首頁 (<http://web.kuas.edu.tw>) 點選「招生資訊」進入招生資訊網站下載，點選「最新公告」下載。
- 二、若需購買紙本簡章，每份收工本費新台幣 50 元整。購買方式如下：
- (1) 窗口購買：國立高雄應用科技大學警衛室。
- (2) 函 購：請使用 50 元整郵政匯票(郵票不予受理)，匯票受款人戶名：國立高雄應用科技大學，並請另附填妥收件人姓名、地址及貼足回郵郵資(平信 17 元整；普通掛號 32 元整)之 B4 規格(25.7cm × 36.4cm)大型信封一個，寄到「80778 高雄市三民區建工路 415 號，國立高雄應用科技大學 106 學年度二技進修部申請入學招生」，請註明『購買 106 學年度二技進修部申請入學招生簡章』。

國立高雄應用科技大學招生委員會  
106 學年度二技進修部申請入學招生

網路登錄、報名繳件作業流程

網路登錄報名起訖時間：106 年 5 月 8 日 9:00 起至 106 年 6 月 9 日 21:00 止

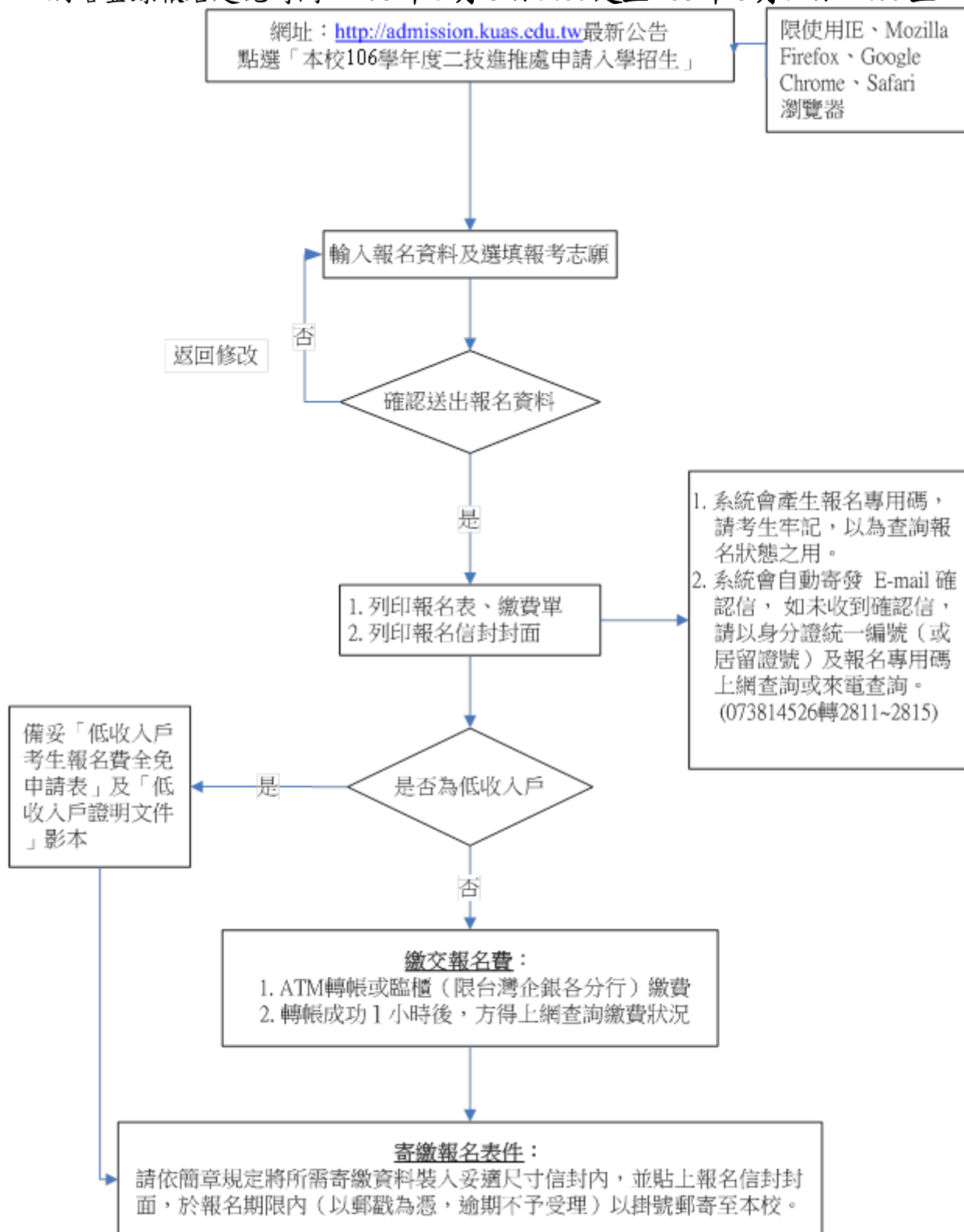

※ 收件地址：80778 高雄市三民區建工路 415 號(行政大樓 4 樓進修推廣處)。

※ 收件人：國立高雄應用科技大學招生委員會 106 學年度二技進修部申請入學招生。

# 網路報名重要資訊

一、國立高雄應用科技大學招生系統支援 Internet Explorer、Mozilla Firefox、Google Chrome、Safari 瀏覽器進行報名、列印及查詢考試相關的各項網路服務。

二、凡安裝「Yahoo 工具列」、「Google 工具列」或 IE8.0 瀏覽器者，請將〈阻擋跳窗〉、〈封鎖彈出視窗〉或〈快顯封鎖程式〉功能取消。

Yahoo 工具列—關閉〈阻擋跳窗〉後之圖示：

Google 工具列—關閉〈封鎖彈出視窗〉後之圖示：

IE8.0 瀏覽器—關閉〈快顯封鎖程式〉：請進入「工具」→「快顯封鎖程式」

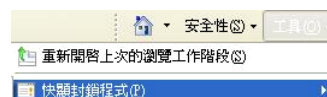

三、招生重要訊息網址：本校招生資訊網 <http://admission.kuas.edu.tw>

四、網路登錄報名：

(一) 網址：請至本校招生資訊網「最新公告」點選『106 學年度二技進修部申請入學考試招生系統』登錄報名資料。

(二) 每位考生有一組【報名專用碼】，供考生登入招生系統之用。

(三) 本招生每位考生至少選填 1 個、至多選填 4 個報考志願。

(四) 列印報表：網路報名傳送成功後將會產生「報名表」、「報名費繳費單」及「報名信封封面」，請務必列印該三張報表；若未及時列印，亦可事後再登入招生系統列印。

五、轉帳繳費：

(一) 請注意！台灣企銀轉帳代碼為【050】

(二) 請妥善保存交易明細表以作為日後之依據，並請務必檢查交易明細表之「訊息代號」欄，出現代號即表示可能轉帳未完成，請詢問該 (ATM) 所屬金融機構，並於繳費期間內完成繳費。

(三) ATM 轉帳繳費成功後至少 1 小時，方得至招生系統查詢繳費狀況。

(四) 本校將以 E-Mail 提醒未繳費之考生，請自行檢查個人電子郵件以便及時察覺。

(五) 未於規定期限內完成繳費者，視同未完成報名手續。

六、寄繳審查資料：請務必於期限內將「報名信封封面」(報名序號務必清晰)並勾選報名資料袋所附資料項目，黏貼於自備 B4 (或妥適尺寸) 信封之正面，依照簡章第 4~5 頁「應繳文件」順序排列裝袋後寄送至本校，逾期者一律視同未完成報名手續並予以退件。

# 目 錄

106 學年度二技進修部申請入學重要日程表.....	I
106 學年度二技進修部申請入學網路登錄、報名繳件作業流程.....	II
網路報名重要資訊.....	III
壹、前言.....	1
貳、授予學位.....	1
參、修業年限.....	1
肆、授課時間.....	1
伍、申請入學資格.....	1
陸、各系招生名額及申請入學資訊.....	2
柒、報名及繳件規定事項.....	3
捌、成績通知及複查.....	5
玖、錄取.....	6
拾、報到.....	6
拾壹、考生申訴辦法.....	7
拾貳、就學相關資訊.....	7
〔附錄一〕入學大學同等學力認定標準(節錄).....	9
〔附錄二〕各系申請入學資訊及規定事項.....	11
〔附錄三〕申請延期徵集入營及緩徵注意事項.....	13
附表一、以入學大學同等學力認定標準第三條第九項、第六條、第七條資格審查 申請表.....	14
附表二、低收入戶考生報名費全免申請表.....	15
附表三、應屆畢業生報名證明書.....	16
附表四、成績複查申請表.....	17
附表五、應屆畢業生報到切結書.....	18
附表六、報到委託書.....	19
附表七、考生申訴書.....	20
附表八、自傳及簡歷表.....	21
附表九、服務單位推薦函.....	22

## 壹、前言

本校為配合教育部推動高等技職回流教育體系之建立，依據「大學辦理招生規定審核作業要點」、「大學法」、「大學法施行細則」及「技專校院單獨招生處理原則」及本校二技進修部申請入學規定，特訂定本校 106 學年度二技進修部申請入學簡章(以下簡稱本簡章)，辦理二技進修部申請入學事宜。

## 貳、授予學位

修滿應修之科目及學分，且成績及格者，授予學士學位。

## 參、修業年限

不得少於 2 年，至多 4 年。

## 肆、授課地點及時間

上課地點：建工校區。

授課時間：以週一至週五夜間為原則，必要時得於週六排課。

## 伍、申請入學資格

具有下列各項學歷或同等學力資格之一且具有中華民國國籍者，准予報考本入學考試：

### 一、一般學歷：

- (一) 國內公私立專科以上學校畢業或經教育部認可之國外專科以上學校畢業者。
- (二) 公私立專科進修(補習)學校畢(結)業，並取得畢業證書或結業證明文件者。

### 二、同等學力：

- (一) 依據「入學大學同等學力認定標準」第三條、第六條及第七條，具其資格之一者請參閱(附錄一)。

陸、各系招生名額及申請入學資訊

院別	系名稱	名額	招收「入學大學同等學力認定標準」第7條，至多名額	招生資訊參閱簡章頁數〔附錄二〕
工學院	土木工程系	35名	3名	第11頁
管理學院	財富與稅務管理系	20名	0名	第11頁
	金融系	16名	0名	第12頁
	觀光管理系	50名	3名	第12頁

## 柒、報名及繳件規定事項

一、報名方式：網路登錄完成報名並繳交報名費後，以郵寄表件或現場繳件方式辦理。

二、報名期間：106年5月8日(星期一)至106年6月9日(星期五)。

三、報名作業流程，請參照簡章第II頁。

### 四、報名程序

※以「入學大學同等學力認定標準」第三條第九項、第六條及第七條報考者，請將符合規定之相關證明文件及審查申請表(附表一)於106年5月1日(星期一)前送至報考系所初審，續提本校招生委員會議審議通過後，得准其以同等學力報考。

#### (一) 網路登錄報名：

1.網路報名時間：**106年5月8日(星期一)上午9:00起至  
106年6月9日(星期五)下午21:00止。**

2.網路報名網址：請至本校招生資訊網 <http://admission.kuas.edu.tw> 之「最新公告」點選『本校106學年度二技進修部申請入學招生報名』登錄報名資料及選填報考志願(至少選填1個、至多選填4個報考志願)。

**※選填之志願順序會影響錄取，請參照簡章第6頁-玖、錄取說明，請審慎考慮就讀意願、排列志願系別順序。**

3.列印「報名表」、「報名費繳費單」及「報名信封封面」。

4.報名資料一經網路報名系統確認傳送後，不得以任何理由要求撤銷報名登錄或更改志願或更換志願順序。

5.登錄報名若有相關問題，請於上班時間：週一~週五 13:30~21:00、週六 18:00~22:00 來電進修推廣處教務組 07-3814526 轉 2811~2815 洽詢。

#### (二) 繳交報名費：

1.報名費：新台幣1,000元整。

2.繳費日期：106年5月8日(星期一)起至106年6月9日(星期五)止。

3.繳費方式：

(1) 轉帳：至全省銀行、郵局自動櫃員機(ATM)

##### ●持台灣企銀金融卡：

插入金融卡→輸入密碼→其他交易→轉帳→轉入本行未約定帳號→繳費帳號(考生個人專屬繳費帳號14位數)→金額→結束→列印交易明細表(備查)

##### ●持台灣企銀以外金融卡：

插入金融卡→輸入密碼→其他服務(其他交易/其他轉帳/跨行轉帳)→轉帳→非約定帳號→**050(台灣企銀代碼)**→繳費帳號(考生個人專



屬繳費帳號 14 位數) →金額→結束→列印交易明細表(備查)

※請務必檢查交易明細表之「訊息代號」欄，出現代號即表示可能轉帳未完成，請詢問該(ATM)所屬金融機構。

(2)臨櫃繳交報名費：限持「國立高雄應用科技大學 106 學年度招生申請入學報名費繳費單」至台灣企銀各地分行繳交(請勿至其他金融機構或郵局櫃台匯款)。

4.若為低收入戶考生，請依教育部台技(二)字第 0920160697 號函之規定，提供 106 年度「縣、市政府低收入戶證明文件(非清寒證明)」影本及「低收入戶考生報名費全免申請表」(如附表二)，則報名費全免，唯證明文件未於報名繳件期限內併同報名資料繳驗者，其報名費不予優待，事後亦不接受補件。若寄繳報名資料時，其資格尚未核定，請先行檢附 105 年度低收入戶證明，並於核定後補寄證明文件。

(三) 寄繳報名表件及審查資料：

1.截止日期：106 年 6 月 9 日(星期五)前(以郵戳為憑)。

2.寄繳方式：請自行於網路下載或考生之電子郵件信箱列印本招生考試之「報名信封封面」(報名序號務必清晰)並勾選報名資料袋所附資料項目，黏貼於自備 B4(或妥適尺寸)信封之正面，依照「應繳文件」順序排列，將各報名文件整理齊全並夾妥裝袋後，並就下列方式擇一繳件：

(1)郵寄：請於 106 年 6 月 9 日(星期五)(以郵戳為憑)前掛號郵寄至本校。

(2)現場繳交：請於【106 年 5 月 8 日(星期一)至 106 年 6 月 9 日(星期五)】之週一至週五 14 時至 21 時，親自或委託他人至本校行政大樓 4 樓進修推廣處教務組繳件。週六、週日及國定假日恕不受理。

※註：僅完成網路登錄作業，未於 106 年 6 月 9 日(星期五)前寄回報名表件或現場繳件者，仍視同未完成報名手續。

3.應繳文件：

(1)低收入戶考生：106 年度「縣、市政府低收入戶證明文件(非清寒證明)」影本及「低收入戶考生報名費全免申請表」(附表二)。

(2)報名表

A.請依本校招生網路報名系統作業程序於網路報名傳送成功後，將報名表下載列印，報名表請詳細核對資料及申請入學志願的正確性，並於【考生切結欄】親自簽名。

※若有申請入學資料不慎輸入錯誤，請於列印網路報名表件後，以「紅筆」更正及在更正處旁簽章後再寄出，若無簽章者，一律以網路填表資料為主，考生不得異議。

B.相片一張：請將最近三個月內二吋脫帽正面光面半身相片，黏貼於報名表上。

C.國民身分證正面影印本：請黏貼於報名表之身分證正面影印本黏貼處。

### (3)資格文件

A.學歷(力)證明影本：畢(結)業證書或同等學力資格證件影本。

※應屆畢業生得填妥應屆畢業生報名證明書(附表三)後先行報名。

B.持國外學歷報考者，其就讀學校須為教育部所認可，報名時須繳交(驗)下列證件：

(A)經我國駐外館處驗證之國外學歷證件影本一份。

(B)經我國駐外館處驗證之國外學歷歷年成績證明影本一份。

(C)入出國主管機關核發之入出國紀錄一份(應包括國外學歷修業之起迄期間)。但申請人係外國人、僑民者免附。

(4)書面審查資料：申請入學各系需繳交之資料審查文件請參照簡章第11~12頁。繳交之書面審查資料不再退還。

※書面審查資料由各招生系組成聯合審查小組，審查各考生之書面資料及評定分數，評定標準由聯合審查小組自訂。

## 五、考生申請入學資格審查方式

於報名時辦理考生申請入學資格之審查及確認考生所寄資料是否齊全，未符合申請入學資格或資料不全之考生以退件處理並取消申請入學資格，考生不得異議。

## 六、其他報名注意事項

- (一)各項應繳證件，必須於報名時備齊繳交，繳件後，不得以任何理由要求申請補繳等情事，如經通知補正報名資格文件，須於本校規定期限內完成。
- (二)報名資料寄繳後，不得以任何理由要求退費。無論錄取與否，報名資料概不退還。申請入學資格不符或表件不全等情事而遭退件，無法報名者，所繳報名費扣除手續費400元，餘額予以退還。
- (三)考生如獲錄取，所繳證件或所填各項資料如有偽造、假借、冒用等不實者，未入學者取消錄取資格；已入學者刪除本校學籍，並應負法律責任。
- (四)考生應自行考量是否符合因其身分所涉之相關法令規定，若經申請入學錄取，不得以任何身分為申請保留入學資格之理由。

## 捌、成績通知及複查

### 一、成績(E-mail)通知及網路查詢

#### (一)成績網路通知查詢

預訂於106年6月29日(星期四)以E-mail通知考生於招生資訊網站(<http://admission.kuas.edu.tw/>)查詢成績。

(二)上述成績資訊，本校不另寄發紙本成績單，如有需要，考生可自行上網列印

成績單存查，唯正式成績仍以本校招生委員會之紀錄為憑。

## 二、成績複查(一律現場複查)

(一)複查日期時間：106年6月30日(星期五)上午9時至下午16時。

(二)複查方式：複查成績以一次為限，一律現場申請，請親至本校進修推廣處教務組辦公室申請(非考生本人來校查詢者恕不受理)。

(三)複查申請手續：複查申請應依照下列規定辦理，否則不予受理。

1.一律填寫本簡章「成績複查申請書」(如附表四)申請。

2.複查費：每項新臺幣50元整。

3.請附網路列印成績通知單。

4.複查成績時，不得申請調閱或影印成績相關表件。

※成績若有相關問題，請於上班時間：週一~週五 8:30~17:00 來電進修推廣處教務組 07-3814526 轉 2811~2815 洽詢。

## 玖、錄取

一、達本校招生委員會訂定之各系最低錄取標準以上者，本校先依考生選填系所之志願順序別，再依成績之高低，依序決定各系之正取生及備取生。

二、若考生選填之志願順位及成績均相同時，以年齡較長者(按年、月、日順序)優先錄取，若仍相同，各系得通知同分考生另辦面試以決定錄取順序，面試時間、地點由系決定之，考生需配合參加不得異議，面試未到者視同放棄。

三、錄取名單公布及通知：

考生錄取名單預定於106年7月7日(星期五)公布於本校招生資訊網站(<http://admission.kuas.edu.tw/>)供查詢(本校得視實際作業情形，予以提前或延緩公布)，並以限時函寄正取及備取錄取通知單。

## 拾、報到

一、報到日期

(一)正取生：106年7月10日(星期一)14:00至20:30至106年7月11日(星期二)14:00至20:30，至本校行政大樓4樓進修推廣處教務組辦理。報到時除繳驗錄取通知單外，畢業生應繳交畢(結)業證書正本，同等學歷(力)者應繳驗報名資格規定之證件正本。

尚未如期畢業之應屆畢業生應繳交報到切結書(附表五)逾期未辦理報到者，以自願放棄入學該錄取系之資格論，但仍保留其他志願系之備取生資格。

正取生報到後須依規定時間繳費，並完成註冊手續，否則仍取消入學該錄取系之資格，由備取生遞補。

(二) 備取生：各系正取生未完成報到之缺額，7月12日(星期三)起本會依序通知備取生，備取生須在通知日(含)2日內至本校行政大樓4樓進修推廣處教務組辦理遞補報到手續，否則視同放棄入學資格。遞補報到時，除繳驗備取通知單外，畢業生應繳交畢(結)業證書正本，同等學力者應繳驗報名資格規定之證件正本。

106學年度第一學期開學日起，即不再辦理遞補報到。

二、報到以一次為限：錄取生辦理報到後，在其他系之備取生資格視同自動放棄。報到後，若自動放棄或被取消入學資格者，不得要求再行報到。

三、上述報到，考生可親自或委託他人辦理。委託他人辦理時，須繳驗委託人、受委託人身分證明文件正本並填妥「報到委託書」(附表六)。如有特殊原因須延遲繳交者，須正式以書面說明原因並向本校申請延期繳交(繳交最後截止日為106年8月31日)，違者取消錄取資格。

四、錄取生除因重病持有公立醫院證明或特殊事故持有證明(由本校認定)致不能按時入學外，不得申請保留入學資格。

五、如發現有冒名頂替或資料內容與事實不符者，取消其錄取資格；註冊入學後才發現者，依本校學則取消其入學資格；畢業離校後發現者，刪除本校學籍，並應負法律責任。

### 拾壹、考生申訴辦法

為保障考生權益，疏解招生糾紛，考生對招生事宜如有疑義，考生申訴應於錄取公告日起10日內(以郵戳為憑)以書面為之，申訴者應為考生本人，且申訴書(附表七)必須載明申訴人姓名、身分證統一編號、住址、申訴事由(含時間、地點、事實)及希望獲得之補救措施，於檢附相關之文件及證據後，以雙掛號郵件向本會提出申訴。本會於接獲考生申訴後，於1個月(以郵戳為憑)內正式函覆，必要時組成專案小組公正調查處理，並告知申訴人行政救濟程序。

### 拾貳、就學相關資訊：

一、報名考生申請延期徵集入營及緩徵注意事項請參閱(附錄三)

二、教育資源概況

師資陣容堅強，設有系館、專業教室等，設備充實完備，另有圖書館、計網中心、學生活動中心及諮商輔導中心等教學設施。

三、提供之獎助措施

- (一) 本校受理就學貸款、減免學雜費及多類獎學金之申請。
  - (二) 本校所收取之學雜費，至少提供 6% 做為學生就學獎補助，包括獎學金、助學金、急難救助金及工讀金等。
  - (三) 本校文教基金會提供多類獎學金之申請。
- 四、收費項目及標準：每學期之收費以修課之學分數，依實際上課時數收取學分學雜費。每一小時學分學雜費：工學院 1,024 元，管理學院 960 元。106 學年度如有異動，依教育部規定辦理。
- 五、考試期間若遇颱風、地震等不可抗力之情事而須延期時，除在本校網頁公布並在電視台及廣播電台廣播外，不個別通知。
- 六、本簡章未規定事宜，悉依本校二技進修部獨立招生規定、教育部相關法規、本校教務章則及招生委員會決議辦理。

## 入學大學同等學力認定標準(節錄)

中華民國105.02.24 教育部臺教高(四)字第1050006004B號令修正

第一條 本標準依大學法第二十三條第四項規定訂定之。

第三條 具下列資格之一者，得以同等學力報考大學二年制學士班一年級新生入學考試：

一、二年制專科學校及進修學校肄業學生有下列情形之一：

- (一) 修滿規定修業年限最後一年之上學期，因故休學或退學二年以上，持有修業證明書、轉學證明書或休學證明書，並檢附歷年成績單。
- (二) 修讀規定修業年限最後一年之下學期期間，因故休學或退學一年以上，持有修業證明書、轉學證明書或休學證明書，並檢附歷年成績單。
- (三) 修滿規定修業年限，且已修畢畢業應修學分八十學分以上，因故未能畢業，持有修業證明書、轉學證明書或休學證明書，並檢附歷年成績單。

二、三年制專科學校及進修學校肄業學生有下列情形之一：

- (一) 僅未修習規定修業年限最後一年，因故休學或退學三年以上，持有修業證明書、轉學證明書或休學證明書，並檢附歷年成績單。
- (二) 修滿規定修業年限最後一年之上學期，因故休學或退學二年以上，持有修業證明書、轉學證明書或休學證明書，並檢附歷年成績單。
- (三) 修讀規定修業年限最後一年之下學期期間，因故休學或退學一年以上，持有修業證明書、轉學證明書或休學證明書，並檢附歷年成績單。

三、五年制專科學校及進修學校肄業學生有下列情形之一：

- (一) 僅未修習規定修業年限最後一年，因故休學或退學三年以上，持有修業證明書、轉學證明書或休學證明書，並檢附歷年成績單。
- (二) 修滿規定修業年限最後一年之上學期，因故休學或退學二年以上，持有修業證明書、轉學證明書或休學證明書，並檢附歷年成績單。
- (三) 修讀規定修業年限最後一年之下學期期間，因故休學或退學一年以上，持有修業證明書、轉學證明書或休學證明書，並檢附歷年成績單。
- (四) 修滿規定修業年限，且已修畢畢業應修學分二百二十學分以上，因故未能畢業，持有修業證明書、轉學證明書或休學證明書，並檢附歷年成績單。

四、大學學士班（不包括空中大學）肄業，修滿二年級下學期，因故休學

或退學一年以上，持有修業證明書、轉學證明書或休學證明書，並檢附歷年成績單。

五、自學進修學力鑑定考試通過，持有專科學校畢業程度學力鑑定通過證書。

六、下列國家考試及格，持有及格證書：

(一) 公務人員高等考試或一等、二等、三等特種考試及格。

(二) 專門職業及技術人員高等考試或相當等級之特種考試及格。

七、技能檢定合格，有下列資格之一，持有證書及證明文件：

(一) 取得乙級技術士證或相當於乙級之單一級技術士證後，從事相關工作經驗四年以上。

(二) 取得甲級技術士證或相當於甲級之單一級技術士證後，從事相關工作經驗二年以上。

八、符合年滿二十二歲、高級中等學校畢(結)業或修滿高級中等學校規定修業年限資格之一，並修習下列不同科目課程累計達八十學分以上，持有學分證明：

(一) 大學或空中大學之大學程度學分課程。

(二) 專科以上學校推廣教育學分班課程。

(三) 教育部認可之非正規教育課程。

九、持有高級中等學校畢業證書後，從事相關工作經驗五年以上，並經大學校級或聯合招生委員會審議通過。

十、依藝術教育法實施一貫制學制肄業學生，持有修業證明者，依其修業情形屬五年制專科學校或大學學士班，準用第三款及第四款規定。專科以上學校推廣教育實施辦法中華民國一百年七月十三日修正施行後，本標準一百零二年一月二十四日修正施行前，已修習前項第八款所定課程學分者，不受二十二歲年齡限制。

第六條 曾於大學校院擔任專業技術人員、於專科學校或高級中等學校擔任專業及技術教師，經大學校級或聯合招生委員會審議通過，得以同等學力報考第二條、第三條及前條所定新生入學考試。

第七條 大學經教育部核可後，就專業領域具卓越成就表現者，經校級或聯合招生委員會審議通過，得准其以同等學力報考第二條、第三條及第五條所定新生入學考試。

#### 【注意事項】

(一) 同等學力第三條第七項之技術士證係指行政院勞動部(前身為勞工委員會)所發之甲級、以及或單一級技術士證。

(二) 中央暨地方機關公務人員薦任升等考試及格，不得比照「相當於高等考試特種考試」及格資格。

(三) 考試院專技人員普考及格滿4年，不得比照「取得乙級技術士證書資格後工作經驗滿四年」以同等學力報名二技。

**國立高雄應用科技大學 106 學年度二技進修部申請入學招生  
各系申請入學資訊及規定事項**

院所系別	工學院 土木工程系	
招生名額	35 名(同等學力第七條招收 3 名為限)	
書面審查資料	書面審查資料(100%) 必繳: 1.大專校院歷年成績單。 2.自傳及簡歷(附表八)。  選繳: 1.服務單位推薦函(附表九)。 2.個人工作及專業表現(含工作單位考績、工作獲獎證明、職業證照、專利、發明、創作、發表、社團參與、競賽成果等)。 3.其他足資證明個人在學學業優良證明、專業工作成就及未來發展潛能之資料。	
成績計算	1.成績=書面審查資料得分。 2.成績評分至小數點第二位，滿分為 100 分。	
同分參酌順序	若成績及志願順位均相同時，以年齡較長者(按年、月、日順序)優先錄取，若仍相同，本系得通知同分考生另辦面試以決定錄取順序，面試時間、地點由本系決定之，考生需配合參加不得異議，面試未到者視同放棄。	
其他規定事項	書面審查資料缺繳或零分者，不予錄取。	
系聯絡方式	聯絡人：蔡宛蓁小姐	電話：07-3814526 轉 5203、5200
	E-mail：scoffice01@kuas.edu.tw	網址：http://www2.ce.kuas.edu.tw
院所系別	管理學院 財富與稅務管理系	
招生名額	20 名	
書面審查資料	書面審查資料(100%) 必繳: 1.大專校院歷年成績單。 2.自傳及簡歷(附表八)。  選繳: 1.服務單位推薦函(附表九)。 2.個人工作及專業表現(含工作單位考績、工作獲獎證明、職業證照、專利、發明、創作、發表、社團參與、競賽成果等)。 3.其他足資證明個人在學學業優良證明、專業工作成就及未來發展潛能之資料。	
成績計算	1.成績=書面審查資料得分。 2.成績評分至小數點第二位，滿分為 100 分。	
同分參酌順序	若成績及志願順位均相同時，以年齡較長者(按年、月、日順序)優先錄取，若仍相同，本系得通知同分考生另辦面試以決定錄取順序，面試時間、地點由本系決定之，考生需配合參加不得異議，面試未到者視同放棄。	
其他規定事項	書面審查資料缺繳或零分者，不予錄取。 本系不招收「入學大學同等學力認定標準」第七條「專業領域表現具卓越成就者」	
系聯絡方式	聯絡人：鄭富駿助理	電話：07-3814526 轉 6212
	E-mail：fujim@kuas.edu.tw	網址：http://wtm.kuas.edu.tw



院所系別	管理學院 金融系	
招生名額	16 名	
書面審查資料	<p>書面審查資料(100%)</p> <p>必繳:</p> <ol style="list-style-type: none"> <li>1.大專校院歷年成績單。</li> <li>2.自傳及簡歷(附表八)。</li> </ol> <p>選繳:</p> <ol style="list-style-type: none"> <li>1.服務單位推薦函(附表九)。</li> <li>2.個人工作及專業表現(含工作單位考績、工作獲獎證明、職業證照、專利、發明、創作、發表、社團參與、競賽成果等)。</li> <li>3.其他足資證明個人在學學業優良證明、專業工作成就及未來發展潛能之資料。</li> </ol>	
成績計算	<ol style="list-style-type: none"> <li>1.成績=書面審查資料得分。</li> <li>2.原始成績評分至小數點第二位，滿分為 100 分。</li> </ol>	
同分參酌順序	若成績及志願順位均相同時，以年齡較長者(按年、月、日順序)優先錄取，若仍相同，本系得通知同分考生另辦面試以決定錄取順序，面試時間、地點由本系決定之，考生需配合參加不得異議，面試未到者視同放棄。	
其他規定事項	書面審查資料缺繳或零分者，不予錄取。 本系不招收「入學大學同等學力認定標準」第七條「專業領域表現具卓越成就者」	
系聯絡方式	聯絡人：陳宥儒助理	電話：07-3814526 轉 6352 或 6300
	E-mail：fin@kuas.edu.tw	網址：http://www.fin.kuas.edu.tw
院所系別	管理學院 觀光管理系	
招生名額	50 名(同等學力第七條招收 3 名為限)	
書面審查資料	<p>書面審查資料(100%)</p> <p>必繳:</p> <ol style="list-style-type: none"> <li>1.大專校院歷年成績單。</li> <li>2.自傳及簡歷(附表八)。</li> </ol> <p>選繳:</p> <ol style="list-style-type: none"> <li>1.服務單位推薦函(附表九)。</li> <li>2.個人工作及專業表現(含工作單位考績、工作獲獎證明、職業證照、專利、發明、創作、發表、社團參與、競賽成果等)。</li> <li>3.其他足資證明個人在學學業優良證明、專業工作成就及未來發展潛能之資料。</li> </ol>	
成績計算	<ol style="list-style-type: none"> <li>1.成績=書面審查資料得分。</li> <li>2.成績評分至小數點第二位，滿分為 100 分。</li> </ol>	
同分參酌順序	若成績及志願順位均相同時，以年齡較長者(按年、月、日順序)優先錄取，若仍相同，本系得通知同分考生另辦面試以決定錄取順序，面試時間、地點由本系決定之，考生需配合參加不得異議，面試未到者視同放棄。	
其他規定事項	書面審查資料缺繳或零分者，不予錄取。	
系聯絡方式	聯絡人：陳昱廷助理	電話：07-3814526 轉 7217、7233
	E-mail：yuting1022@kuas.edu.tw	網址：http://tm.kuas.edu.tw/main.php

## 申請延期徵集入營及緩徵注意事項

### 一、延期徵集入營

適用行政院 89 年 12 月 27 日台八十九內字第 35721 號令公佈之徵兵規則第二十八條「應徵役男在收受徵集令後，徵集入營前，合於延期徵集入營事故表（如下表）所列原因者，得由本人或其有行為能力之家屬填具申請書，檢附有關證明，向鄉（鎮、市、區）公所申請轉直轄市、縣（市）政府核准延期徵集入營。」

應徵役男延期徵集入營事故表第十類規定

區分 役男 類別	申請延期徵集入營原因	應繳證明	准予延期徵集入營時限
十	專科以上學校畢業生，當畢業之年或已取得當年大學以上學校招生准考證，須報考大學以上學校或軍警學校者。	學校畢業證明或准考證或登記分發報名證	至學校停止註冊之日止

### 二、緩徵

教育部九十一年七月九日台(91)軍字第九一〇九四四四四號函第十條「應受徵集之在學學生，有下列情形之一者，不得緩徵：

- （一）肄業學校未經主管教育行政機關立案者。
- （二）入學學籍未符合主管教育行政機關規定者。
- （三）高級中等以上學校畢業生未經內政部核定，再就讀相同等級或低於原等級之學校者。
- （四）年齡逾三十三歲仍未畢業者。

前項學生應徵服役入營後，學校依兵役法等相關法令之規定，保留其入學資格或學籍。」

### 【注意事項】

內政部役政署 96 年 9 月 21 日役署徵字第 0960018397 號函：請於相關招生簡章或宣導資料提示，具有僑居加簽身份役男於國外高級中等以上學校畢業，再返國就讀相同等級或低於原等級學校，並不符合「歸化我國國籍者及歸國僑民服役辦法」第 4 條第 2 項之在學緩徵條件。

**以入學大學同等學力認定標準第三條第九項、第六條及第七條報考  
資格審查申請表**

申請入學系所	(以第一志願系別填列)	准考證號 (考生勿填)	
申請人姓名			
身分證統一編號		出生日期	
通訊地址			
聯絡電話	日：	夜：	
	行動電話：	E-Mail：	
緊急事故聯絡人	姓名：	行動電話：	
	電話(日)：	電話(夜)：	
資格條件審查文件 (並附審查文件於後)	<input type="checkbox"/> 高級中等學校畢業(請附畢業證書影本)校名：_____		
	<input type="checkbox"/> 畢業後從事相關工作經驗五年以上(請附勞保明細表)		
	*以上兩項證明須於報名時同時附上，缺一不可。		
	<input type="checkbox"/> 曾於大學校院擔任專業技術人員 <input type="checkbox"/> 曾於專科學校或高級中等學校擔任專業及技術教師		
<input type="checkbox"/> (A) 獲頒大學相關榮譽學位者 <input type="checkbox"/> (B) 上市、上櫃公司負責人 <input type="checkbox"/> (C) 資本額一億以上公司負責人 <input type="checkbox"/> (D) 曾獲個人專業領域之相關國內外重要競賽獎項者			
備註：			
1. 入學大學同等學力認定標準第三條第九項：持有高級中等學校畢業證書後，從事相關工作經驗五年以上，並經大學校級或聯合招生委員會審議通過。			
2. 入學大學同等學力認定標準第六條：曾於大學校院擔任專業技術人員或於專科學校或高級中等學校擔任專業及技術教師，經大學校級聯合招生委員會審議通過者。			
3. 不具備入學大學同等學力認定標準(詳簡章附錄一)第三條各項資格之一，且系所訂有「得招收以入學大學同等學力認定標準第七條之『就專業領域具卓越成就表現者』」規定，符合其招生條件者，始得提出資格審查申請。			
4. 請於 <b>106年5月1日</b> (以郵戳為憑，逾期不受理)前，將相關資格條件審查文件連同本表一併寄至報考系所。			
5. 報考資格條件經招生委員會審議通過後，將另行通知考生報名，繳費後始完成報名程序。			

報考人簽章：\_\_\_\_\_年 月 日

(以下各欄考生勿填)

審查階段	審查結果
初審結果 (系所甄選小組審查)	<input type="checkbox"/> 審查通過 <input type="checkbox"/> 審查不通過，理由  <div style="text-align: right;">系所甄選小組核章：_____年 月 日</div>
複審結果 (招生委員會審查)	<input type="checkbox"/> 審查通過 <input type="checkbox"/> 審查不通過，理由  <div style="text-align: right;">國立高雄應用科技大學招生委員會(戳印)</div>

**國立高雄應用科技大學招生委員會**  
**106 學年度二技進修部申請入學**  
**「低收入戶」考生報名費全免申請表**

網路報名 專用碼		申請入學 系別	(以第一志願系別填列)
申請人姓名		身分證統一 編號	
聯絡電話	日		
	夜		
	手機		
審查結果	<small>(考生請勿填寫)</small>		
低收入戶證明影本黏貼線			
<p>凡屬各級政府機關所界定低收入戶之考生，得於報名時繳交各縣市政府審核通過由各鄉、鎮、區公所所開具之低收入戶證明文件（清寒證明及中低收入戶證明不予採用）影本，申請報名費全免。低收入戶證明以 106 年所開具為限。若寄繳報名資料時，其資格尚未核定，請先行檢附 105 年度低收入戶證明，並於核定後補寄證明文件。</p>			

**國立高雄應用科技大學招生委員會**  
**106 學年度二技進修部申請入學招生**  
**應屆畢業生 報名證明書**

報 序	名 號		申請入學 系 別	(以第一志願系別填列)
考 姓	生 名		身 分 證 統 一 編 號	
就 學	讀 校	學 校	年 制	科 組

學生證影本黏貼處

學生證影本  
正面

學生證影本  
反面

\*加蓋105學年度第2學期註冊章

- 說明：
1. 學生證影本務須能清楚辨識就讀年級。
  2. 學生證影本若無法辨識就讀年級，則除繳交學生證影本外，並另行繳交歷年成績單，或105學年度第2學期成績單，或105學年度第2學期註冊繳費單影本。
  3. 應屆畢業學生錄取者若未能於報到繳交畢業證書正本，須切結於106年8月31日前繳交畢業證書正本(切結書如附表五)，若未能繳交者取消錄取資格並由備取生依序遞補，考生不得異議。

**國立高雄應用科技大學招生委員會**  
**106 學年度二技進修部申請入學**  
**複查成績申請表**

申請日期： 年 月 日 (正表)

准考證號碼：	姓名：
申請入學系別：(以第一志願系別填列) 系	連絡電話：
複查項目名稱	處理結果(考生不必填寫)
書面審查	

注意事項：一、申請複查以一次為限，複查費新台幣 50 元。

二、請先填妥本申請表，並於簡章規定期限內親至本校進修推廣處教務組辦公室申請，逾期不予受理。

三、本表格可自行影印備用。

**國立高雄應用科技大學招生委員會**  
**106 學年度二技進修部申請入學**  
**複查成績申請表**

申請日期： 年 月 日 (副表)

准考證號碼：	姓名：
申請入學系別：(以第一志願系別填列) 系	連絡電話：
複查項目名稱	處理結果(考生不必填寫)
書面審查	

注意事項：一、申請複查以一次為限，複查費新台幣 50 元。

二、請先填妥本申請表，並於簡章規定期限內親至本校進修推廣處教務組辦公室申請，逾期不予受理。

三、本表格可自行影印備用。

**國立高雄應用科技大學招生委員會**  
**106 學年度二技進修部申請入學**  
 應屆畢業生 報到切結書

報 序	名 號		申 請 入 學 系 別	(以第一志願系別填列)
考 生 姓 名			身 分 證 統 一 編 號	
就 讀 學 校		學 校 年 制		科 組
原 因	無法如期取得學歷(力)證件原因： <input type="checkbox"/> 1.暑修 ( <input type="checkbox"/> 上期，截止日：_____ <input type="checkbox"/> 下期，截止日：_____) <input type="checkbox"/> 2.延畢 【取得畢業證書(學位證書)日期：_____】 <input type="checkbox"/> 3.其他：_____			
證 明 事 項	1.考生_____參加 106 學年度國立高雄應用科技大學二技進修部申請入學，因上述原因，未能於報名時繳驗學歷(力)證件，本切結內容闡述本人已詳閱 貴會簡章相關規定，請准予暫依應屆畢業生資格報名。本人於錄取報到時，若未能依規定繳交學歷(力)證件正本，將自願放棄錄取資格。 2.本切結書僅提供參加 106 學年度國立高雄應用科技大學二技進修部申請入學報名時使用，不做其他用途。			
此致  106 學年度國立高雄應用科技大學招生委員會  證明學校用印：(請蓋畢業學校日間部、進修部、夜間部、專科進修學校教務單位章)				
中 華 民 國      1 0 6      年      月      日  考生簽名：_____				

國立高雄應用科技大學招生委員會  
106 學年度二技進修部申請入學  
報到委託書

本人\_\_\_\_\_准考證號碼為\_\_\_\_\_

因\_\_\_\_\_

無法如期親自前往辦理錄取報到作業，特委請\_\_\_\_\_代為辦理相關作業。

此 致

國立高雄應用科技大學 106 學年度招生委員會

委託人姓名： (簽章) (應攜帶委託人身分證明文件正本以備查驗)

身分證統一編號：

聯絡地址：

委託人電話：(日) (手機)

(夜)

被委託人姓名： (簽章) (應攜帶受託人身分證明文件正本以備查驗)

身分證統一編號：

聯絡地址：

被委託人電話：(日) (手機)

(夜)

中華民國 \_\_\_\_\_ 年 \_\_\_\_\_ 月 \_\_\_\_\_ 日

註：1. 辦理委託報到，受託人應攜帶個人身分證明文件，錄取(或備取)通知單、委託人身分證明文件、學歷(力)證件及本委託書等正本，完成報到程序。

2. 辦理地點：高雄市三民區建工路 415 號行政大樓 4 樓進修推廣處教務組。

3. 服務電話：07-3814526 轉 2811~2815。



**國立高雄應用科技大學招生委員會**  
**106 學年度二技進修部申請入學**  
 考生申訴書

附表七

申訴日期： 年 月 日

申 訴 考 生	准考證號碼：	申訴人姓名：
	申訴人身分證統一編號：	聯絡電話：(日) (夜) (手機)
	報考系別：	通訊地址：□□□-□□
一、申訴事由：		
二、希望獲得補救之措施：		

(本表如不敷填寫，可自行影印加頁)

國立高雄應用科技大學招生委員會  
106 學年度二技進修部申請入學  
自傳及簡歷表

姓 名				性 別	男 <input type="checkbox"/>	女 <input type="checkbox"/>
聯絡電話	( ) -	生 日	民 國	年	月	日
行動電話				E-mail		
通訊地址						
學歷(最高)	校 名	系 所 別	學 位	修 業 起 訖 時 間		
				民 國	年	月 起 至 年 月 止
經 歷	工 作 單 位	起 訖 時 間	職 稱	工 作 內 容		
		年 月 至 年 月 止				
		年 月 至 年 月 止				
現 職		年 月 至 年 月 止				
證 照	證 照 別	級 數	考 取 年 份			
			民 國	年	月	
			民 國	年	月	
得 獎 紀 錄						
自 傳						

註：如表格不敷使用，請自行增頁。

# 國立高雄應用科技大學招生委員會

附表九

## 106 學年度二技進修部申請入學

### 服務單位推薦函

姓 名		生 日	年 月 日
身 分 證 統 一 編 號			性 別
服 務 部 門		職 稱	
任 職 起 訖	自	年	月起至
			年 月 止
			服務期間共
			年 個 月
受推薦人各方面具體表現及潛力評述	(可自行影印加頁)		
推 薦 機 構 ( 全 銜 ) : 負 責 人 或 推 薦 人 ( 含 職 稱 ) : 聯 絡 地 址 : 聯 絡 電 話 : 機 構 登 記 或 立 案 字 號 : ( 政 府 機 關 及 公 營 機 構 免 填 )			
中 華 民 國                      年                      月                      日			
(請加蓋關防或企業戳章，如有不實證明願負一切法律責任)			

<請推薦人將本推薦函置於信封內，並請彌封簽章>(信封請自備)